



Agència de
Residus de
Catalunya

DADES DE RESIDUS MUNICIPALS 2013 COMARQUES DE LLEIDA-ALT PIRINEU

**Alt Urgell, Alta Ribagorça, Cerdanya, Garrigues,
Noguera, Pallars Jussà, Pallars Sobirà, Pla
d'Urgell, Segarra, Segrià, Urgell i Val d'Aran**

15 d'octubre de 2014



Generalitat de Catalunya
Departament de Territori
i Sostenibilitat

- **L'any 2013 en el conjunt de les Comarques de Lleida-Alt Pirineu es van generar 181.029 t de residus municipals.**
- **La generació per càpita s'ha situat en 1,12 kg/hab./dia.**
- **Aquesta xifra es situa per sota de la mitjana de Catalunya que és d'1,30 kg/hab./dia**
- **Es pot afirmar que la generació total de residus municipals ha disminuït un 3,55 % respecte l'any 2012, quan es van generar 187.703 t, o 1,16 kg/hab./dia.**

- La comarca que genera més residus per càpita és la Val d'Aran, amb un rati de 2,08 kg/hab./dia , o 760,29 kg/hab./any.
- Només tres comarques, la Val d'Aran, la Cerdanya i el Pallars Sobirà, superen la generació mitjana de Catalunya (1,30 kg/hab./dia o 475,09kg/hab./any).
- La comarca que genera menys residus per càpita són les Garrigues, amb 0,98 kg/hab./dia, o 356,37 kg/hab./any .

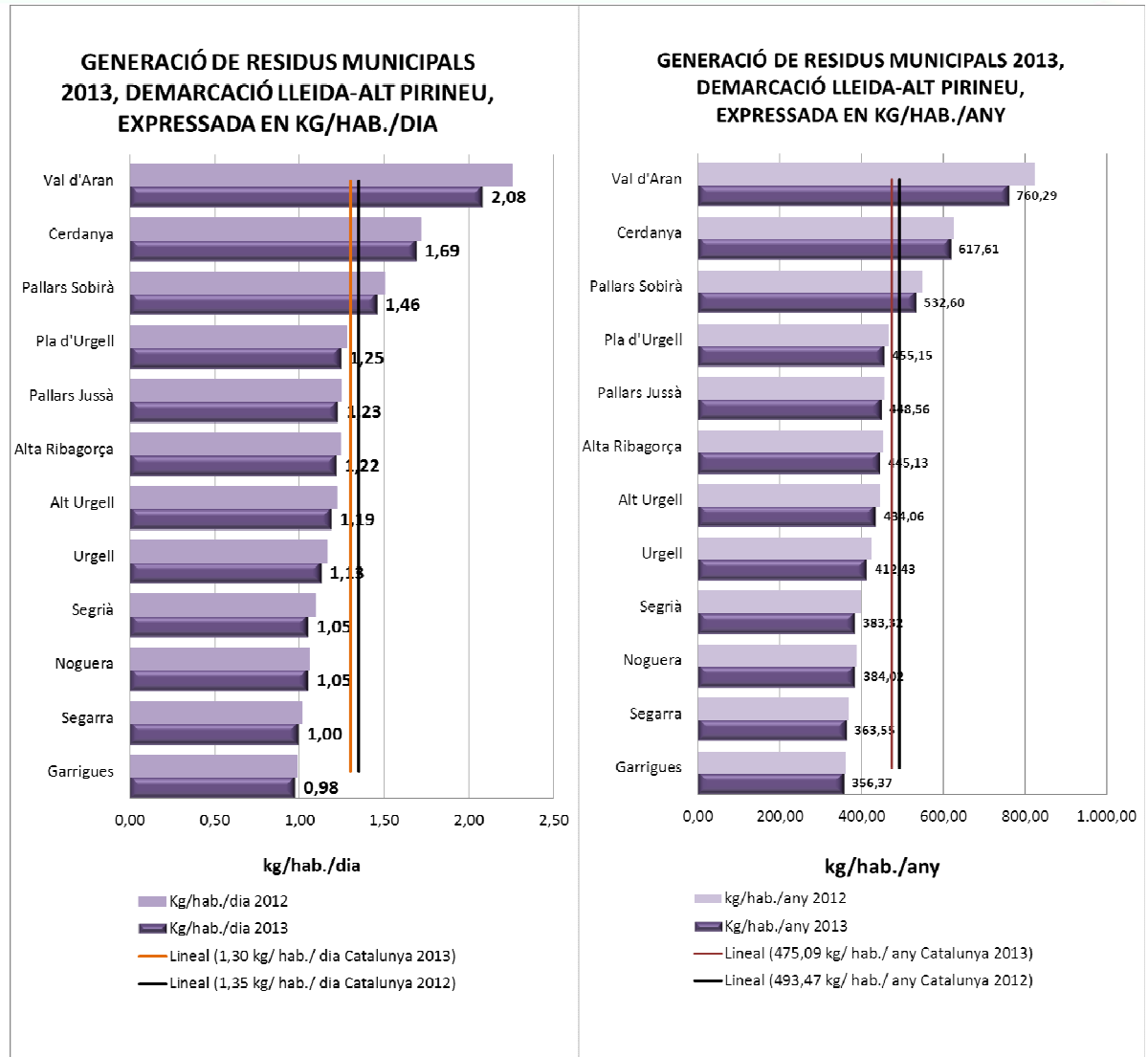

Recollida selectiva bruta de residus municipals

- **El 2013 la recollida selectiva bruta de residus municipals en aquestes comarques s'ha situat en 53.957,46 t.**
- **En percentatge sobre els residus municipals generats suposa el 29,81 %.**
- **Respecte l'any 2012, que es van recollir 57.830,49 t, representa una disminució del 6,70 %.**
- **La recollida selectiva bruta en aquesta demarcació està per sota de la mitjana de Catalunya que és del 37,95 %**

Recollida selectiva bruta de residus municipals

- A la comarca de la Val d'Aran es generen 760,3 kg/hab./any. D'aquests, 225,5 kg/hab./any, el 29,7%, són recollits selectivament, mentre que 534,8 kg/hab./any, el 70,3% es gestionen com fracció resta.
- La comarca que genera menys residus per càpita són les Garrigues, amb 356,4 kg/hab./any. D'aquests es recullen selectivament 81,6 kg/hab./any, el 22,9 %.

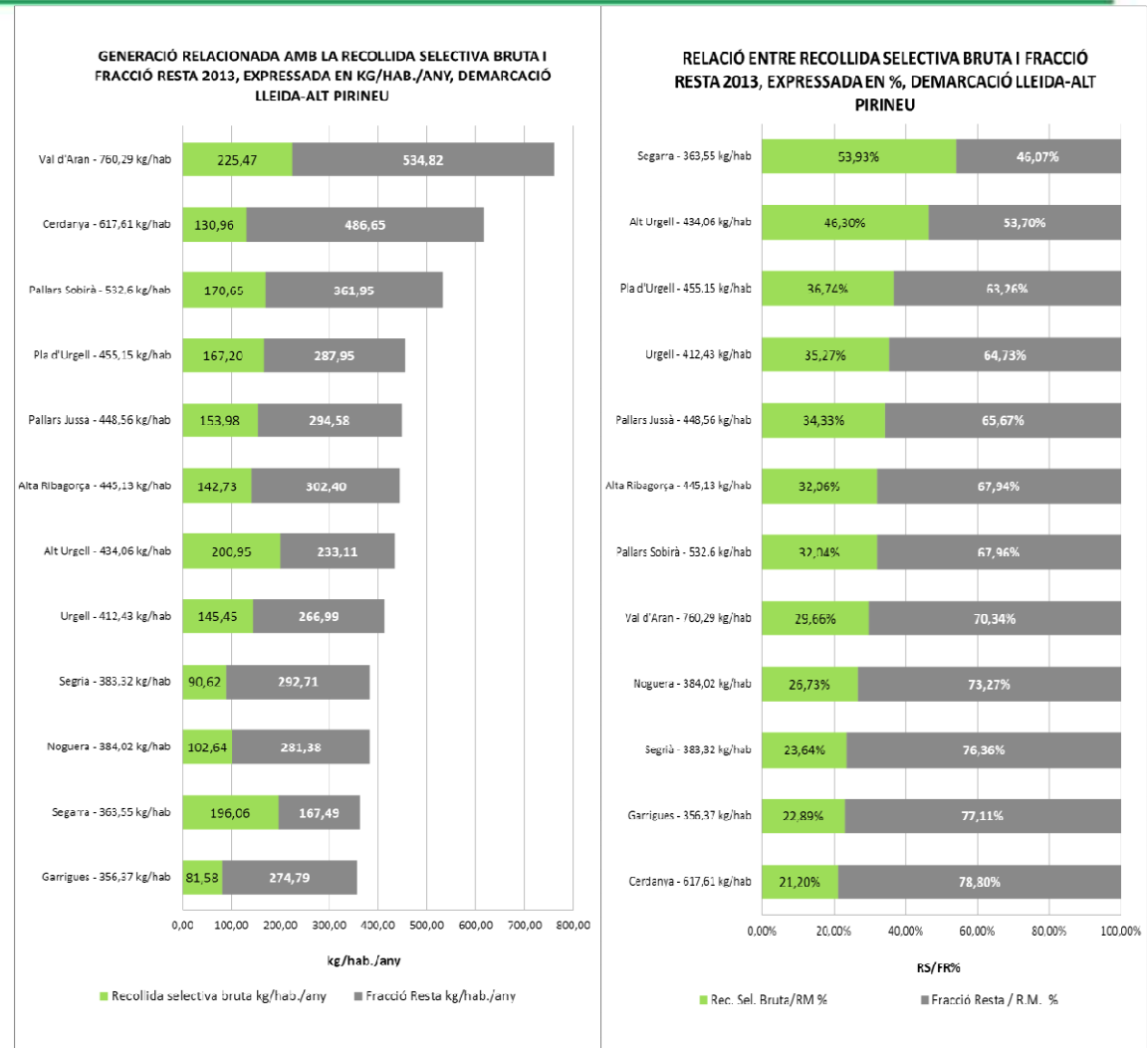

Recollida selectiva neta de residus municipals

- **La recollida selectiva neta representa els residus municipals recollits selectivament sense considerar els impropis presents a cada fracció objecte de recollida.**
- **El 2013 el percentatge de la recollida selectiva neta de residus municipals a les Comarques de Lleida-Alt Pirineu s'ha situat en el 24,73 %.**
- **El percentatge de la recollida selectiva neta calculada per a tota Catalunya és del 30,80 % sobre els residus municipals generats.**

Recollida selectiva neta de residus municipals

- La comarca amb el percentatge més alt de recollida selectiva neta és la Segarra, que ha assolit el 44,81 %.
- La comarca amb el percentatge més baix de recollida selectiva neta és la Cerdanya, amb el 18,50%
- Tres comarques superen la mitjana de Catalunya de recollida selectiva neta que es situa en 30,8 %, i que són la Segarra, l'Alt Urgell i el Pla d'Urgell.

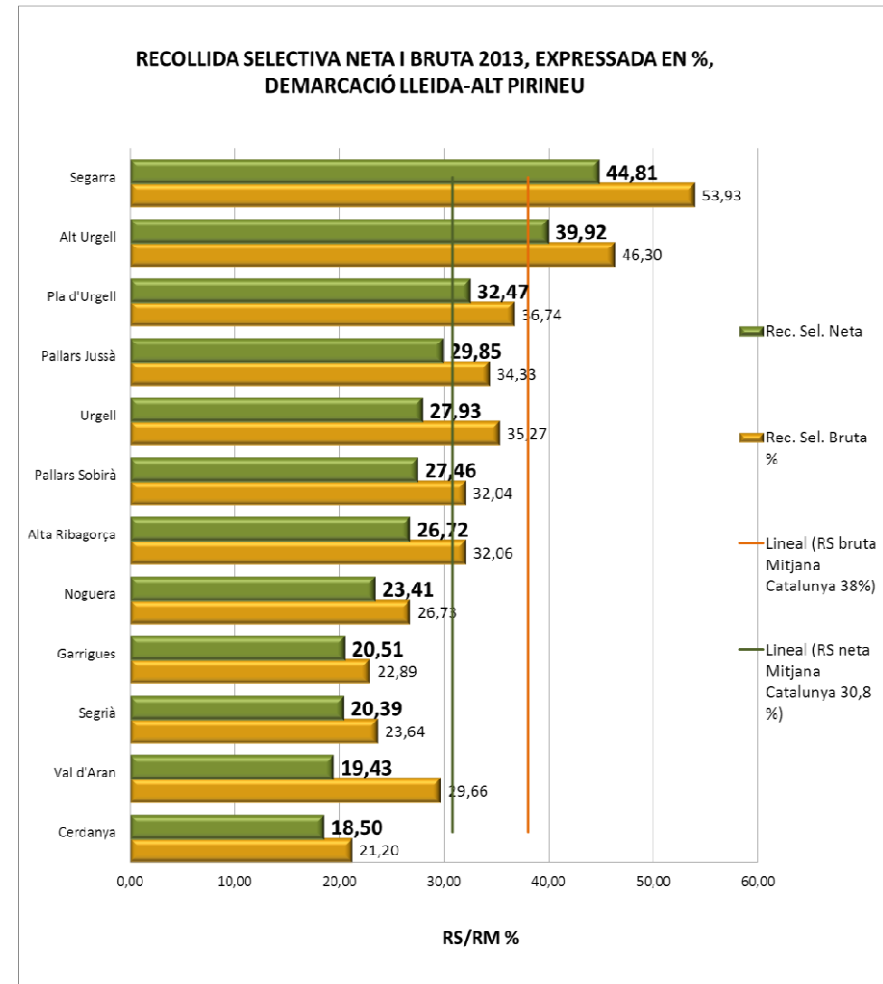

Recollida selectiva neta de residus municipals

- La recollida selectiva neta de les 4 fraccions ordinàries FORM + Autocompostatge, paper/cartró, vidre i envasos lleugers es calcula restant de les seves quantitats brutes els impropis.
- El volum més alt de recollida selectiva neta ordinària correspon a la comarca de l'Alt Urgell, amb un total de 144,33 kg/hab./any.
- Les comarques de l'Alt Urgell, el Pla de l'Estany i el Pallars Sobirà superen la mitjana de recollida selectiva neta ordinària de Catalunya que es situa en 107,89 kg/hab./any.

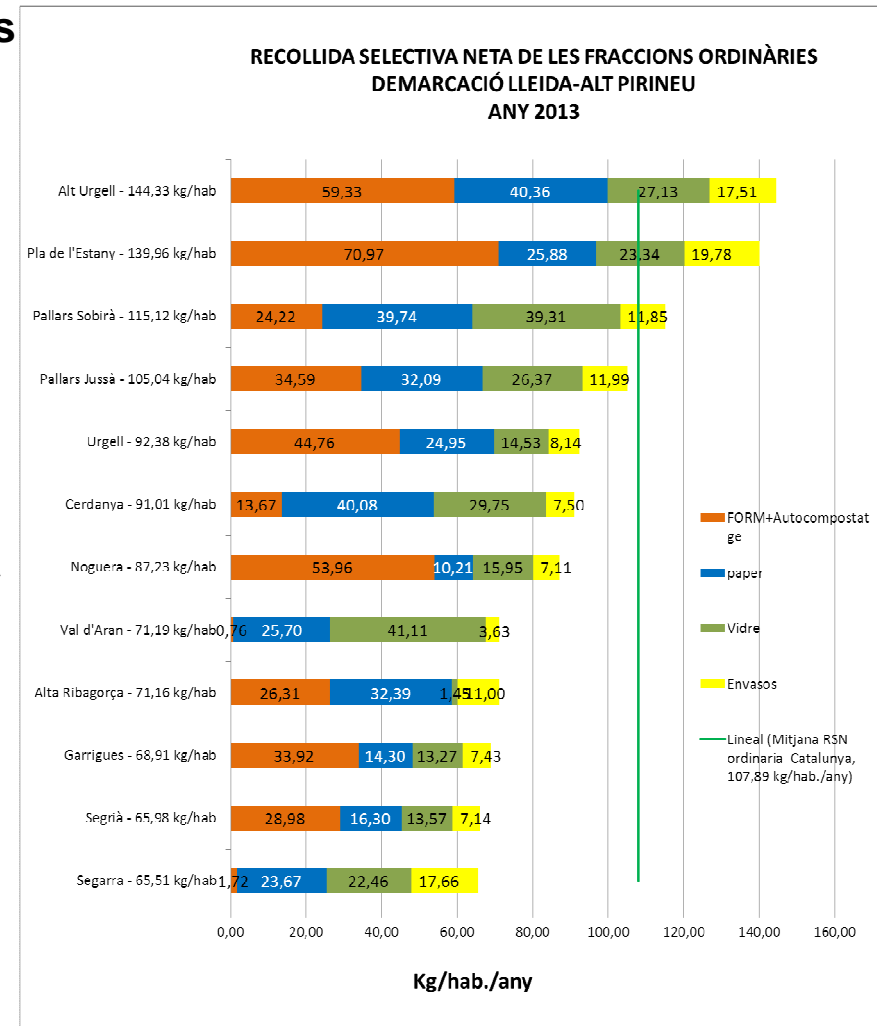

Recollida selectiva neta de la fracció orgànica

- La comarca amb l'índex més alt de recollida selectiva neta (RSN) de la fracció orgànica + Autocompostatge és la Segarra, que ha assolit una recollida de 79,59 kg/hab./any.
- La comarca amb el menor rati de recollida selectiva neta és la Val d'Aran, amb 0,76 kg/hab./any.
- Quatre comarques, la Segarra, l'Alt Urgell, la Noguera i l'Urgell, superen la mitjana de RSN de la fracció orgànica + Autocompostatge, que se situa en 43,25 kg/hab./any.

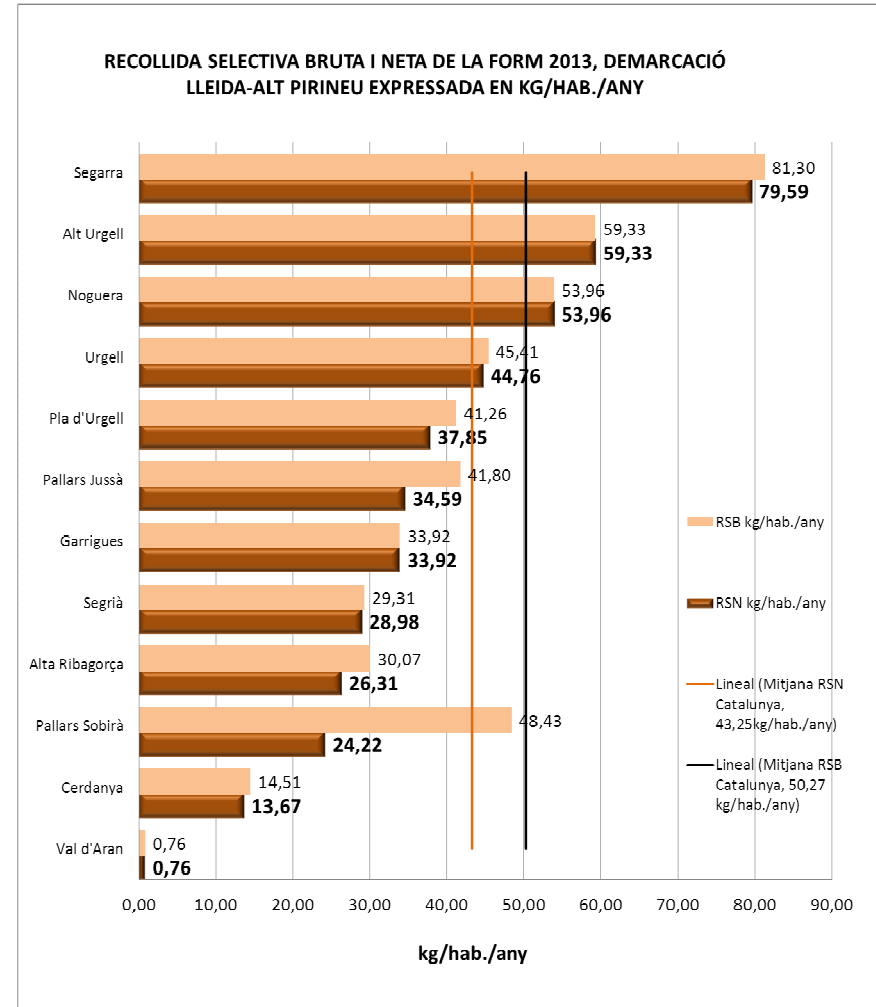

Recollida selectiva neta de paper i cartró

- La comarca amb l'índex més alt de recollida selectiva neta (RSN) de paper i cartró és l'Alt Urgell, que ha assolit rati de 40,36 kg/hab./any.
- La comarca amb l'índex més baix de recollida selectiva neta de paper i cartró és la Noguera, amb 10,21 kg/hab./any.
- Només les comarques de l'Alt Urgell, la Cerdanya i el Pallars Sobirà superen la mitjana de RSN de paper i cartró de Catalunya, que se situa en 32,66 kg/hab./any.

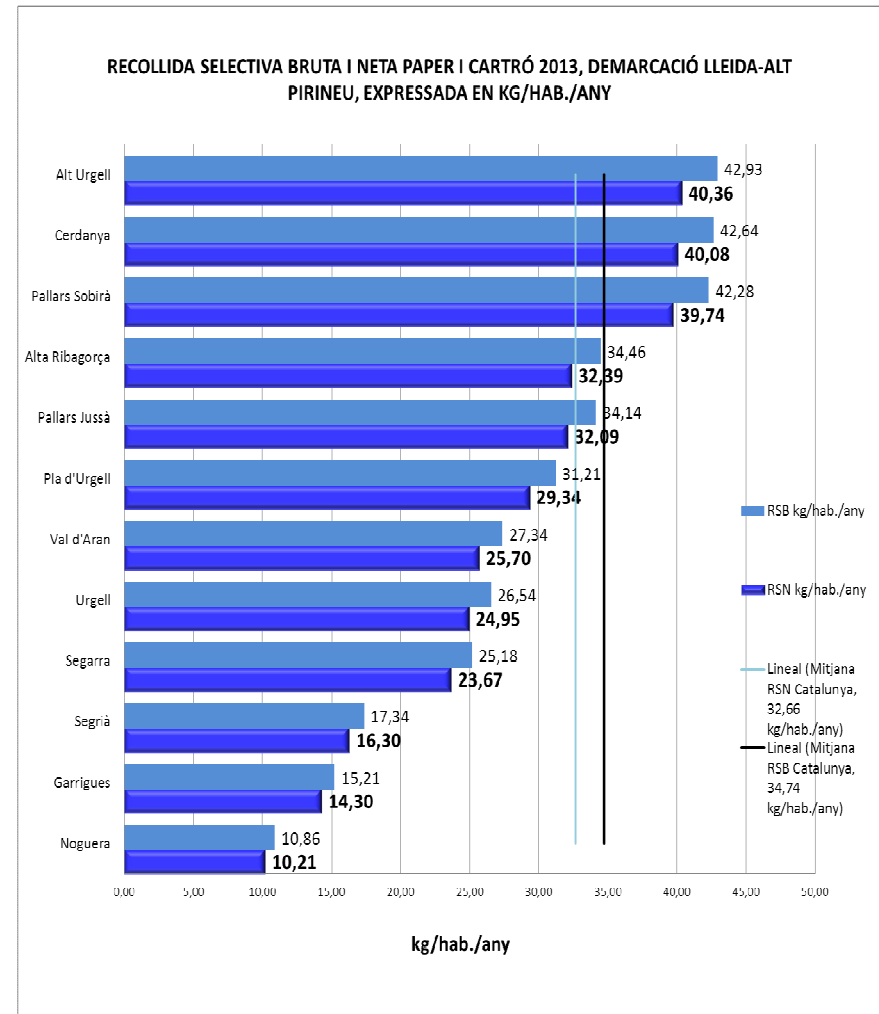

Recollida selectiva neta de vidre

- La comarca amb l'índex més alt de recollida selectiva neta (RSN) de vidre és el Pallars Sobirà, que ha recollit 42,35 kg/hab./any.
- La comarca amb l'índex més baix de recollida selectiva neta de vidre són les Garrigues amb 13,38 kg/hab./any.
- Totes les comarques a excepció de la Noguera, l'Urgell, el Segrià i les Garrigues superen la mitjana de RSN de vidre de Catalunya, que se situa en 19,0 kg/hab./any.

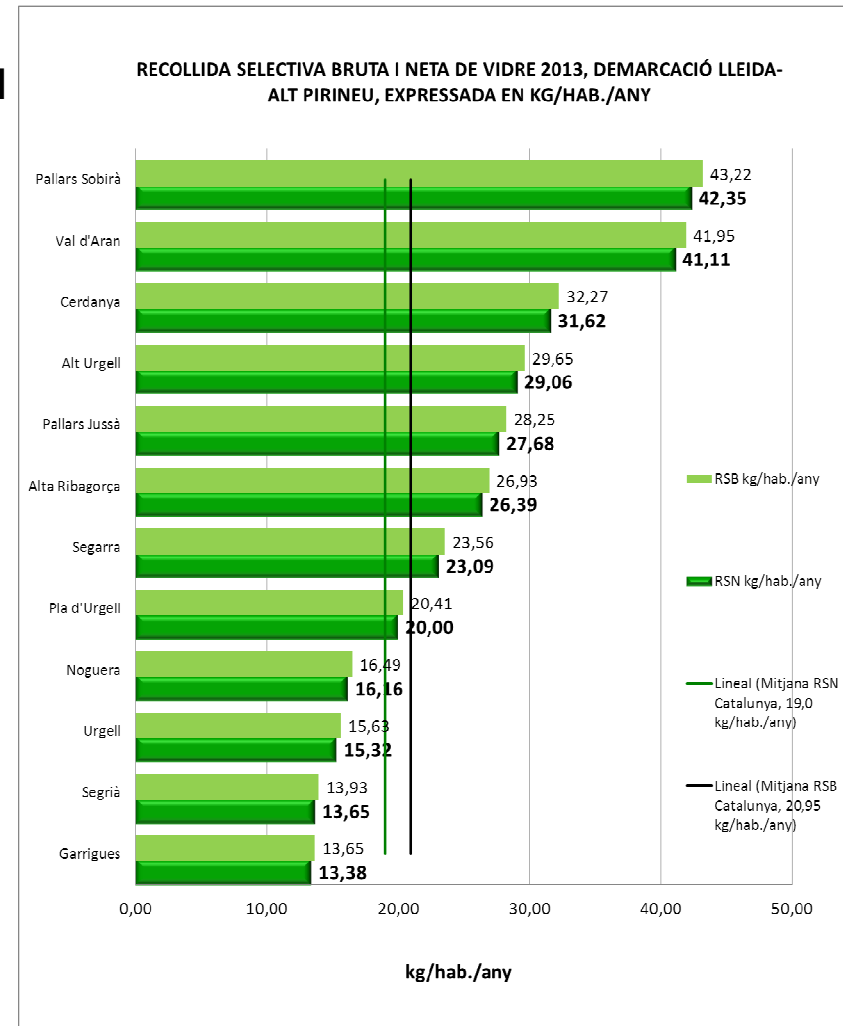

Recollida selectiva neta d'envasos lleugers

- La comarca amb l'índex més alt de recollida selectiva neta (RSN) d'envasos lleugers és la Segarra, que ha recollit 19,03 kg/hab./any, aproximadament 1 kg menys que a l'any anterior.
- La comarca amb l'índex més baix de recollida selectiva neta d'envasos lleugers és la Val d'Aran amb 3,63 kg/hab./any, comparat amb 3,09 kg/hab./any a l'any 2012.
- Quatre comarques, la Segarra, l'Alt Urgell, el Pallars Jussà i el Pla d'Urgell, superen la mitjana de RSN d'envasos lleugers de Catalunya, que es situa a 12,0 kg/hab./any.

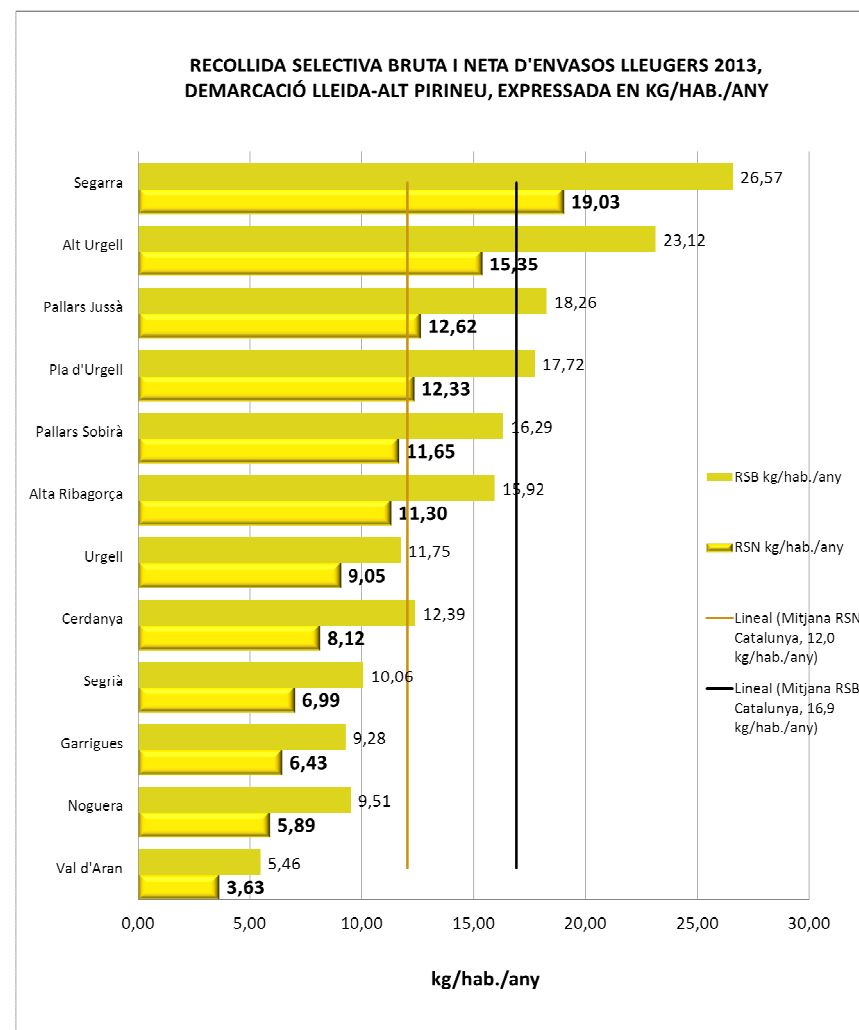

Recollida de la fracció resta

- La comarca amb l'índex més alt de residus recollits com fracció resta és la Val d'Aran, que ha recollit 1,47 kg/hab./dia o 534,82 kg/hab./any.
- La comarca amb l'índex més baix de fracció resta és la Segarra, amb 0,46 kg/hab./dia, o 167,49 kg/hab./any. de manera no selectiva.
- Només el Pallars Jussà ha recollit a l'any 2013 més quantitat de fracció resta que a l'any 2012.
- Quatre comarques, la Val d'Aran, la Cerdanya, el Pallars Sobirà i l'Alta Ribagorça, superen la mitjana de Catalunya de 0,81 kg/hab./dia o 294,83 kg/hab./any.

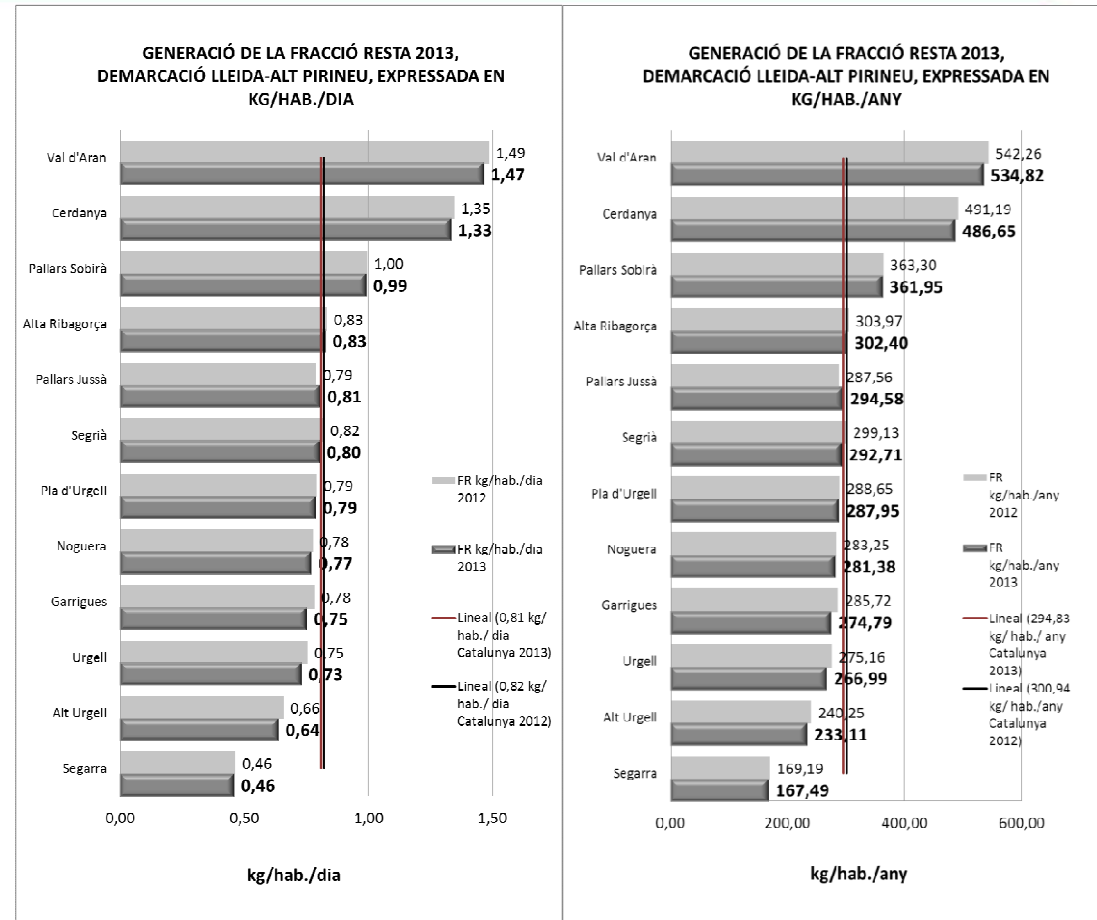

Les dades dels altres tipus de residus recollits selectivament representen la recollida selectiva bruta, ja que no es disposa de prou dades com per calcular la recollida selectiva neta a nivell de comarca.

- **Poda i jardineria:** 1.252 tones
- **Voluminosos i fusta:** 4.855 tones
- **Residus d'aparells elèctrics i electrònics (RAEE):** 915 tones
- **Piles:** 38 tones
- **Medicaments:** 39 tones
- **Tèxtil:** 417 tones
- **Residus especials en petites quantitats (REPQ):** 97 tones
- **Altres residus recollits selectivament:** 595 tones



Agència de
Residus de
Catalunya

Dades 2013 de residus municipals a les Comarques de Lleida-Alt Pirineu



Generalitat de Catalunya
Departament de Territori
i Sostenibilitat



ESTADÍSTICA DE LA RECOLLIDA SELECTIVA BRUTA, DESTÍ PRIMARI DE LA FRACCIÓ RESTA I GENERACIÓ DE RESIDUS MUNICIPALS, ANY 2013
Demarcació de LLEIDA-ALT PIRINEU

COMARCA	Població	Recollida selectiva bruta													Destí primari ¹ de la Fracció Resta				Generació RM total							
		RESIDUS BIODEGRADABLES				VIDRE total	ENVASOS total	VOLUM + FUSTA total	RAEE total ²	FERRALLA total	OLIS VEGETALS total	TÈXTEL total	RUNES total	RES. ESPECIALS EN PETITES QUANTITATS total	ALTRES REC. SEL. Total ³	Total RECOLLIDA SELECTIVA	R.S. / R.M. %	TRACTAMENT MECÀNIC BIOLÒGIC	INCINERACIÓ ⁴	DIPÒSIT CONTROLAT	Total FRACCIÓ RESTA	F.R. / R.M. %	Total RESIDUS MUNICIPALS	Kg/ hab/ dia	Kg/hab/any	
AUTOCOMPOSTATGE ⁵	FORM total	PODA total	PAPER I CARTÓ total																							
Alt Urgell	21.128	0,00	1.941,23	907,11	656,42	488,07	288,90	144,67	38,40	5,23	6,00	149,61	8,96	146,81	4.245,77	46,30			4.205,09	4.205,09	53,70	9.170,86	1,19	434,06		
Alta Ribagorça	4.097	15,40	106,40	0,00	141,38	110,39	65,24	94,23	12,35	18,78	1,31	0,48	0,00	1,03	384,77	37,06			1.288,04	1.238,04	67,94	1.823,73	1,25	465,13		
Cerdanya	18.630	15,50	281,55	0,00	796,41	601,12	230,91	248,30	33,24	167,28	3,40	0,00	6,00	30,14	7,96	2.439,81	21,20			9.066,35	9.066,35	78,90	11.506,16	1,69	617,61	
Garrigues	20.058	0,00	715,30	0,71	305,14	273,81	186,05	75,54	11,44	3,77	1,40	11,12	30,60	0,35	70,63	1.638,32	79,89			5.611,82	5.611,82	27,11	7.148,14	0,88	356,57	
Noguera	39.828	0,00	2.464,34	3,63	432,40	656,78	378,70	110,96	21,43	4,51	0,22	0,00	6,79	0,52	7,85	4.088,12	26,73			11.206,78	11.206,78	73,27	15.294,00	1,05	384,00	
Pallars Jussà	13.607	98,10	408,18	147,50	484,94	384,37	248,50	214,51	35,73	16,97	8,02	15,48	1,50	4,25	27,56	2.025,11	34,33			4.008,32	4.008,32	65,67	6.103,53	1,23	468,56	
Pallars Sobirà	7.330	127,90	0,00	19,37	397,81	316,78	119,30	94,12	37,46	48,00	2,56	5,41	89,28	8,25	26,70	1.250,98	34,04			2.853,11	2.853,11	67,96	3.903,97	1,46	532,00	
Pla d'Urgell	37.249	0,00	2.850,35	63,20	1.025,46	894,16	1.007,20	273,22	105,40	48,04	7,88	67,74	71,41	3,57	18,41	6.434,33	44,99			7.865,83	7.865,83	55,01	14.300,18	1,05	383,91	
Segarra	22.971	39,40	1.915,41	78,12	578,35	541,18	610,30	274,94	41,25	33,48	2,84	0,00	234,58	7,19	147,32	4.303,73	53,03			3.847,39	3.847,39	66,07	8.351,12	1,00	363,65	
Segrià	210.141	69,60	6.351,63	257,56	3.643,08	2.927,86	2.114,75	1.701,98	334,00	47,91	17,11	237,20	374,78	11,39	51,83	19.641,96	23,69			61.509,61	61.509,61	76,36	80.551,57	1,05	389,32	
Urgell	36.863	23,30	1.769,09	38,48	978,33	576,14	432,98	359,68	87,00	41,88	7,33	73,13	634,82	17,06	120,63	3.361,58	33,27			9.962,00	9.962,00	64,73	15.203,54	1,13	412,43	
Val d'Aran	10.090	0,00	7,80	0,00	275,89	423,26	35,10	968,49	16,21	80,03	1,30	0,00	499,01	4,00	3,79	2.225,00	29,66			3.396,34	3.396,34	70,94	7.671,35	2,08	750,20	
Total comarques	441.992	439,39	18.432,48	18.671,78	1.252,42	9.855,77	8.332,18	5.937,40	4.854,51	914,81	530,06	58,85	417,20	2.240,77	96,70	595,00	53.957,48	29,81	0,00	0,00	127.071,62	127.071,62	70,13	181.079,02	1,12	409,58
RS/RM % Comarques		10,42	6,69	5,44	4,60	3,28	2,68	0,51	0,29	0,03	0,23	1,24	0,05	0,33	29,81					70,19		100,00				
TOTAL CATALUNYA	7.553.650	379.885,05	102.208,58	262.427,30	158.240,87	127.574,39	161.536,39	17.786,28	5.337,78	1.168,42	5.876,55	117.795,64	2.170,73	20.006,66	1.361.815,86	37,95					2.226.819,06	62,05	3.588.635,85	1,30	475,00	
RS/RM % Catalunya		10,58	2,85	7,51	4,41	3,55	4,50	0,50	0,15	0,03	0,16	3,28	0,06	0,56	37,95							62,05				
VARIACIÓ 12/13 %	0,23	-2,46	2,72	-17,53	-0,49	-5,76	-1,97	-11,28	-14,67	1,35	-11,72	-4,47	8,95	-19,75	-6,79							-3,04				

totes les dades són tones

Tancament de dades: 13.06.2014

Font de les dades: Ens locals responsables de les recollides de residus municipals

¹Destí primari de la Fracció Resta: Tipus de tractament a la que està destinat la Fracció Resta recollida pels ens locals, sense tenir en compte p ossibles desviaments posteriors i fluxos secundaris procedents de pretractaments.

²AUTOCOMPOSTATGE: inclou FORM i Fracció Vegetal, el desguasament per municipi encara no està disponible.

³Les dades de RAEE no seran disponibles abans del 30 de juny. Les dades territorialitzades corresponen a la informació facilitada per les desvalerries. S'ha estimat una generació total similar a la de l'any 2012 i s'ha comptabilitzat la diferència a l'apartat de no territorialitzables.

⁴ALTRES RECOLLIDES SELECTIVES: Bateria, fibrociment, olis minerals, piles, medicaments, pneumàtics i altres residus valoritzables recollits en punts específics i en desvalerries (vegeu taula de Desglossament d'Altres Recollides Selectives)

⁵INCINERACIÓ: Les quantitats enviades a Incineració com destí primari han disminuït, perquè la Fracció Resta es sotmet paulatinament a tractament previ i que a les incineradores entra rebuig de plantes de tractament en lloc de Fracció Resta, com consta a la taula de "Gestió Final de la Fracció Resta i del Rebuig de Tractament dels Residus Municipals"

⁶Origen no desglossable: el tipus de recollida no permet distingir si els residus són d'origen domèstic, comercial, o de servis municipals

⁷No territorialitzables: Residus municipals procedents de recollides complementàries que no permeten identificar el municipi on es generen.

Desglossament d'Altres Recollides Selectives

Any: 2013

Demarcació de LLEIDA-ALT PIRINEU

COMARCA	Població	BATERIES	FIBRO-CIMENT	MEDICAMENTS	OLIS MINERALS	PILES	PNEUMÀTICS	CABLES SENSE SUBST. PERL.	CABLES AMB SUBST. PERL.	ENVASOS BUITS AMB SUBST. PERL.	PLÀSTIC (NO ENVÀS)	ALTRES VALORITZABLES	TOTAL ALTRES
Alt Urgell	21.128	2,81	17,47	1,92	6,57	2,15	11,15	0,00	0,00	6,87	25,51	72,36	146,81
Alta Ribagorça	4.097	0,38	0,00	0,00	1,00	0,29	16,19	0,00	0,00	0,00	0,00	0,00	17,86
Cerdanya	18.630	4,15	0,00	1,00	1,00	1,81	0,00	0,00	0,00	0,00	0,00	0,00	7,96
Garrigues	20.058	16,72	0,00	0,00	1,29	1,21	0,88	0,00	0,00	0,49	0,04	0,00	20,63
Noguera	39.828	0,29	0,00	5,69	0,00	1,87	0,00	0,00	0,00	0,00	0,00	0,00	7,85
Pallars Jussà	13.607	0,50	0,00	2,43	5,25	2,30	14,08	0,00	0,00	0,00	3,00	0,00	27,56
Pallars Sobirà	7.330	2,15	1,01	0,00	0,00	0,82	22,22	0,00	0,00	0,00	0,00	0,00	26,20
Pla d'Urgell	37.249	0,00	0,82	1,47	5,22	4,44	2,68	0,00	0,00	0,44	0,00	1,34	16,41
Segarra	22.971	0,00	3,38	2,09	1,87	0,00	0,00	0,00	0,00	0,78	0,00	139,20	147,32
Segrià	210.141	7,86	0,00	20,51	3,70	15,51	3,03	0,00	0,00	0,00	0,00	1,22	51,83
Urgell	36.863	1,25	18,54	1,91	3,64	4,35	0,00	0,00	0,00	3,85	0,00	85,70	120,63
Val d'Aran	10.090	0,00	0,00	0,94	1,00	2,00	0,00	0,00	0,00	0,00	0,00	0,00	3,94
Total Demarcació	441.992	36,11	37,84	38,73	29,03	37,90	74,58	0,00	0,00	12,43	28,55	299,82	595,00

totes les dades són tones

tancament de dades: 02.07.2014

¹ ALTRES RESIDUS VALORITZABLES: Residus variats recollits a deixalleries que no pertanyen a cap categoria establerta, com per exemple rebuig, porexpan, pa sec, etc.

Consideracions:

- 1. Les dades corresponen a la informació facilitada pels ens locals titulars de la gestió de residus municipals**
- 2. Les quantitats de residus de cada fracció representen la suma de recollides domiciliàries, comercials i entrades a deixalleries.**
- 3. S'ha demanat als titulars de deixalleries d'àmbit supramunicipal desglossar les quantitats recollides per municipis del seu àmbit. Si aquest desglossament no s'ha fet correctament, la totalitat dels residus recollits s'ha atribuït al municipi on s'ubica la deixalleria. Això pot donar lloc a un percentatge de Recollida Selectiva total més elevat del compte.**

La comarca amb el percentatge més alt de recollida selectiva neta és la **Segarra**, que ha assolit el 44,81 %.

Municipis amb el percentatge més alt de RS neta a Lleida i l'Alt Pirineu i Aran

Municipi	Població 2013	Recollida selectiva neta en %
PALAU D'ANGLESOLA	2.185	55,35
LINYOLA	2.654	54,90
FONDARELLA	818	54,60
POAL	648	54,23
CASTELLSERÀ	1.078	51,10

Millors resultats de RS neta per municipis de Lleida i l'Alt Pirineu i Aran

Segarra		
Municipi	Població 2013	Recollida selectiva neta en %
CERVERA	9.212	50,13
TORÀ	1.253	50,12
SANT GUIM DE FREIXENET	1.112	49,67
GUISSONA	6.796	49,16
GRANYANELLA	142	33,52

Pla d'Urgell		
Municipi	Població 2013	Recollida selectiva neta en %
PALAU D'ANGLESOLA	2.185	55,35
LINYOLA	2.654	54,90
FONDARELLA	818	54,60
POAL	648	54,23
BELLVÍS	2.371	49,73

Urgell		
Municipi	Població 2013	Recollida selectiva neta en %
CASTELLSERÀ	1.078	51,10
VERDÚ	1.002	50,85
VALLBONA DE LES MONGES	259	42,58
NALEC	105	39,94
BELIANES	556	39,07

Garrigues		
Municipi	Població 2013	Recollida selectiva neta en %
JUNEDA	3.481	25,23
GRANYENA DE LES GARRIGUES	173	24,14
TORMS	153	22,91
BELLAGUARDA	317	21,96
ARBECA	2.470	21,90

Noguera		
Municipi	Població 2013	Recollida selectiva neta en %
PONTS	2.690	25,48
CUBELLS	419	24,39
ARTESA DE SEGRE	3.708	24,38
IVARS DE NOGUERA	365	24,07
ALBESA	1.636	24,05

Segrià		
Municipi	Població 2013	Recollida selectiva neta en %
ARTESA DE LLEIDA	1.519	41,85
GIMENELLS I PLA DE LA FONT	1.141	26,99
SUNYER	298	24,94
VILANOVA DE SEGRIÀ	900	23,85
TORRE-SERONA	369	23,19

Millors resultats de RS neta per municipis de Lleida i l'Alt Pirineu i Aran

Pallars Sobirà		
Municipi	Població 2013	Recollida selectiva neta en %
FARRERA	124	36,64
SORIGUERA	374	34,09
BAIX PALLARS	376	33,46
GUINGUETA D'ÀNEU	326	31,34
LLAVORSÍ	361	31,09

Cerdanya		
Municipi	Població 2013	Recollida selectiva neta en %
MERANGES	100	27,07
PUIGCERDÀ	8.910	21,46
ALP	1.712	19,73
GUILS DE CERDANYA	564	19,35
BOLVIR	373	18,26

Alta Ribagorça		
Municipi	Població 2013	Recollida selectiva neta en %
VALL DE BOÍ	1.023	33,16
VILALLER	633	32,63
PONT DE SUERT	2.441	23,01

Pallars Jussà		
Municipi	Població 2013	Recollida selectiva neta en %
TALARN	436	31,81
TREMP	6.288	31,70
LLIMIANA	162	30,98
SARROCA DE BELLERA	126	30,97
CONCA DE DALT	446	30,85

Alt Urgell		
Municipi	Població 2013	Recollida selectiva neta en %
ESTAMARIU	126	44,37
SEU D'URGELL	12.468	44,33
MONTFERRER I CASTELLBÒ	1.022	44,23
RIBERA D'URGELLET	955	43,98
PONT DE BAR	176	43,96

Val d'Aran		
Municipi	Població 2013	Recollida selectiva neta en %
VIELHA E MIJARAN	5.508	23,92
VILAMÒS	178	23,64
ARRES	61	23,64
NAUT ARAN	1.780	18,03
BOSSÒST	1.187	16,64



Agència de
Residus de
Catalunya

Moltes gràcies

Josep Maria Tost i Borràs
Director

josepmaria.tost@gencat.cat
93 567 33 00



Generalitat de Catalunya
Departament de Territori
i Sostenibilitat